

ส่วนที่ 1

บทนำ

1.1 ลักษณะของแผนพัฒนาสามปี

แผนพัฒนาสามปี เป็นแผนพัฒนาเศรษฐกิจและสังคมขององค์กรปกครองส่วนท้องถิ่นที่สอดคล้องกับแผนยุทธศาสตร์การพัฒนา ซึ่งเป็นแผนที่กำหนดรายละเอียดของแผนงาน โครงการพัฒนาที่จะดำเนินการในปีงบประมาณของแต่ละปี โดยมีความต่อเนื่องเป็นระยะเวลาสามปี และมีการดำเนินการทบทวนเพื่อปรับปรุงแผนอย่างต่อเนื่องทุกปี

แผนพัฒนาสามปี เป็นแผนแบบหมุนเวียนโดยต้องดำเนินการทบทวนและดำเนินการจัดทำทุกปี เป็นแผนพัฒนาที่นำแผนยุทธศาสตร์การพัฒนาไปสู่การปฏิบัติ โดยอยู่ภายใต้ยุทธศาสตร์การพัฒนา ซึ่งมีหลายแนวทาง และต้องดำเนินการเพื่อให้บรรลุตามวัตถุประสงค์ เป้าหมาย เพื่อนำไปสู่วิสัยทัศน์ และเป็นข้อมูลที่เชื่อมโยงระหว่างแผนยุทธศาสตร์การพัฒนา เพื่อจัดทำข้อบัญญัติงบประมาณรายจ่ายประจำปี ซึ่งเป็นกระบวนการบริหารให้เกิดรูปธรรม

ดังนั้น โครงการ/กิจกรรม ที่บรรจุในแผนพัฒนาสามปี (ในช่วงระยะเวลาปีแรกของแผนฯ) โครงการจะต้องมีคุณสมบัติ ดังนี้

- 1.โครงการ/กิจกรรม ค่อนข้างแน่นอนในการที่จะสามารถดำเนินการได้ การสัมฤทธิ์ผลของโครงการ ตลอดจนผลประโยชน์ที่สังคมได้รับ
- 2.โครงการ/กิจกรรม จะต้องมีความพร้อมในทุก ๆ ด้าน เพื่อที่จะนำไปจัดทำข้อบัญญัติงบประมาณรายจ่าย

ลักษณะสำคัญของแผนพัฒนาสามปีโดยสรุป

- 1.เป็นแผนที่สอดคล้องกับแผนยุทธศาสตร์การพัฒนา
- 2.เป็นแผนที่แสดงแนวทางในการพัฒนา วัตถุประสงค์ เป้าหมาย ที่ชัดเจน
- 3.เป็นแผนพัฒนาที่แสดงโครงการ/กิจกรรม ระยะเวลาสามปี
- 4.เป็นแผนพัฒนาที่เชื่อมโยงระหว่างแผนยุทธศาสตร์พัฒนากับข้อบัญญัติงบประมาณรายจ่ายประจำปี

1.2 วัตถุประสงค์ของการจัดทำแผนพัฒนาสามปี

1. เพื่อเป็นการเชื่อมโยงระหว่างแผนยุทธศาสตร์การพัฒนาและข้อบัญญัติงบประมาณรายจ่ายประจำปี
2. เพื่อเป็นแนวทางในการพัฒนาระยะเวลาสามปี มีความสอดคล้องและสามารถพัฒนาได้ตามแผนยุทธศาสตร์การพัฒนา เป็นขั้นตอนการนำโครงการต่าง ๆ ที่มีความพร้อมที่จะดำเนินการบรรจุในข้อบัญญัติงบประมาณรายจ่ายประจำปี

1.3 ขั้นตอนการจัดทำแผนพัฒนาสามปี

1. คณะกรรมการพัฒนาองค์การบริหารส่วนตำบลร่วมกับประชาคม กำหนดแนวทางในการพัฒนาให้สอดคล้องกับแผนยุทธศาสตร์การพัฒนา
2. คณะกรรมการสนับสนุนการจัดทำแผนพัฒนาองค์การบริหารส่วนตำบล รวบรวมแนวทางและข้อมูลมาวิเคราะห์เพื่อจัดทำร่างแผนพัฒนาสามปี
3. คณะกรรมการพัฒนาองค์การบริหารส่วนตำบล พิจารณาร่างแผนพัฒนาสามปี เพื่อให้ผู้บริหารท้องถิ่นเสนอคณะกรรมการประสานแผนพัฒนาท้องถิ่นหรืออนุกรรมการประสานแผนพัฒนาท้องถิ่นระดับอำเภอ พิจารณาให้ความเห็นชอบร่างแผนพัฒนาสามปี
4. ผู้บริหารนำร่างแผนพัฒนาสามปีเสนอขอรับอนุมัติจากสภาท้องถิ่น
5. ผู้บริหารประกาศใช้แผนพัฒนาสามปี

1.4 ประโยชน์ของการจัดทำแผนพัฒนาสามปี

1. ทำให้ผู้บริหารมีจุดมุ่งหมาย และแนวทางในการพัฒนา
2. เป็นเครื่องมือในการบริหารที่เป็นไปอย่างมีระบบ
3. สามารถกำกับ ติดตาม และประเมินผลการพัฒนาได้อย่างเป็นระบบ

ส่วนที่ 2

สภาพทั่วไปและข้อมูลพื้นฐานขององค์กรปกครองส่วนท้องถิ่น

สภาพทั่วไปและสภาพทางเศรษฐกิจและสังคม

1. ข้อมูลเกี่ยวกับที่ตั้ง อาณาเขต เขตการปกครอง ประชากร ฯลฯ

● ที่ตั้งและอาณาเขต

ตำบลบ้านหลุม ห่างจากตัวเมืองสุโขทัย เป็นระยะทาง 11 กิโลเมตร (เส้นทางสี่แยกกลางหมู่บ้าน ผ่านสี่แยกบ้านสวนสู่สุโขทัย) ห่างจากสุโขทัย 7 กิโลเมตร (เส้นทางสี่แยกกลางหมู่บ้านผ่านโรงเรียน หารราษฎร์สุโขทัย) ตำบลบ้านหลุม ตั้งอยู่ทางทิศเหนือของอำเภอเมืองสุโขทัย มีอาณาเขต ดังนี้

| | | |
|-------------|-----------|--|
| ทิศเหนือ | ติดต่อกับ | ตำบลปากแคว ตำบลบ้านสวน อำเภอเมืองสุโขทัย |
| ทิศใต้ | ติดต่อกับ | ตำบลปากพระ อำเภอเมืองสุโขทัย |
| | | ตำบลท่าฉนวน อำเภอกงไกรลาศ จังหวัดสุโขทัย |
| ทิศตะวันออก | ติดต่อกับ | ตำบลป่าแฝก อำเภอกงไกรลาศ จังหวัดสุโขทัย |
| ทิศตะวันตก | ติดต่อกับ | ตำบลธานี ตำบลยางซ้าย อำเภอเมือง จังหวัดสุโขทัย |

● เนื้อที่

ตำบลบ้านหลุมมีเนื้อที่ประมาณ 58.17 ตารางกิโลเมตร หรือ 36,356.25 ไร่

● ภูมิประเทศ

ตำบลบ้านหลุมมีสภาพเป็นที่ราบลุ่ม ฤดูฝนน้ำจะท่วมพื้นที่ฤดูแล้งไม่มีน้ำเพราะลำคลองตื้นเขินและไม่มีแหล่งเก็บน้ำ

● อาณาเขตผลการปกครอง

- จำนวนหมู่บ้านในเขต อบต. เดิมทั้งหมู่บ้าน 9 หมู่ ได้แก่หมู่ที่ 1 - 9
- จำนวนสาขาภิบาลในเขต อบต. เดิมบางส่วนหมู่ - หมู่ ได้แก่หมู่ที่ -

ตำบลบ้านหลุม แบ่งการปกครองเป็น 9 หมู่บ้าน ดังนี้

| หมู่ที่ | ชื่อหมู่บ้าน | จำนวนครัวเรือน | จำนวนประชากร | | | กำนัน / ผู้ใหญ่บ้าน | สมาชิก อบต. |
|---------|------------------|----------------|--------------|-------|-------|--------------------------|---|
| | | | ชาย | หญิง | รวม | | |
| 1 | บ้านหลุม | 349 | 756 | 819 | 1,575 | นายอำพร ค้างบาง | 1. นายชำนาญ บุญชุ่ม 2. นายฉลอง ชูยิ้ม |
| 2 | บ้านหลุม | 342 | 802 | 893 | 1,695 | นายแจ่ม อภัยจิตร (กำนัน) | 1. นายสุวรรณ ศรีสมบัติ 2. นายชาติ สุขจ้าง |
| 3 | บ้านวังครกวังแดง | 118 | 242 | 264 | 506 | นายเนียด กระแยม | 1. นายสำรวม จรแจ่ม 2. นายสุธี นาคพุก |
| 4 | บ้านกระซงค์ | 443 | 1,051 | 1,190 | 2,241 | นายหรั่ง อินอำพร | 1. นายสมโภชน์ หาชนะ 2. นายมนัส สังข์ทอง |
| 5 | บ้านคลองระหัน | 184 | 412 | 445 | 857 | นายยับ แก้วเนย | 1. นายสมัย เฟือกสงค์ 2. นายสำเนียง ทรงกลั่น |
| 6 | บ้านคลองกง | 113 | 224 | 229 | 453 | นายบรรเลง เต้หล่อ | 1. นายไท บุญชุ่ม 2. นายประทุม เพ็ชรทอง |
| 7 | บ้านทางคลอง | 198 | 427 | 442 | 869 | นายอนุรักษ์ หล้าภักดี | 1. นายทองสุข หล้าภักดี 2. นายสุพจน์ ชูยิ้ม |
| 8 | บ้านเหนือ | 128 | 266 | 300 | 566 | นายสำรวม สุขจ้าง | 1. นายสมพงษ์ เขียวคล้าย 2. นายสมคิด ทรงกลั่น |
| 9 | บ้านเนินยาง | 68 | 100 | 114 | 214 | นายคุณ สิ้นสนิท | 1. นายเลิศ คุ้มศักดิ์ 2. นางสาวฝน สิ้นสนิท |
| รวม | | 1,943 | 4,280 | 4,696 | 8,976 | | |

- **ประชากร**

ประชากรในเขตองค์การบริหารส่วนตำบลบ้านหลุมมีทั้งสิ้น 8,976 คน แยกเป็น

-ชาย 4,280 คน

-หญิง 4,696 คน

มีความหนาแน่นเฉลี่ย 152 คน/ตารางกิโลเมตร

- **สภาพเศรษฐกิจ**

อาชีพ (แสดงอาชีพของประชากรในเขต อบต.)

ประชากรในตำบลบ้านหลุม ส่วนใหญ่ประกอบอาชีพเกษตรกรรม ทำนา ทำไร่
รับจ้าง รับราชการ และประกอบธุรกิจ

| | |
|-------------------|------|
| 1. อาชีพการเกษตร | 74 % |
| 2. อาชีพรับราชการ | 12 % |
| 3. อาชีพรับจ้าง | 9 % |
| 4. อาชีพค้าขาย | 5 % |

หน่วยงานธุรกิจในพื้นที่ อบต.

| | | |
|---------------------|-------|--------|
| - ธนาคาร | - | แห่ง |
| - โรงแรม | 1 | แห่ง |
| - ปั้มน้ำมันและก๊าซ | 7 | แห่ง |
| หมู่ที่ 2 | จำนวน | 4 แห่ง |
| หมู่ที่ 7 | จำนวน | 2 แห่ง |
| หมู่ที่ 8 | จำนวน | 1 แห่ง |
| - โรงงานอุตสาหกรรม | 2 | แห่ง |
| หมู่ที่ 4 | จำนวน | 2 แห่ง |
| - โรงสี | 5 | แห่ง |
| หมู่ที่ 2 | จำนวน | 3 แห่ง |
| หมู่ที่ 8 | จำนวน | 2 แห่ง |

- **สภาพทางสังคม**

การศึกษา

| | | |
|-------------------------------------|---------|-------------|
| - โรงเรียนประถมศึกษา | 3 | แห่ง ดังนี้ |
| 1. โรงเรียนศรีมหาโพธิ์ (ประชาสรรค์) | หมู่ที่ | 1 |
| 2. โรงเรียนวัดวังแดง | หมู่ที่ | 3 |
| 3. โรงเรียนบ้านกระซงค์ (ประชาอุทิศ) | หมู่ที่ | 4 |

| | | | |
|-------------------------------------|--|---------|----------------------|
| - โรงเรียนมัธยมศึกษา | 1 | แห่ง | ดังนี้ |
| 1. โรงเรียนศรีมหาโพธิ์ (ประชาสรรค์) | | หมู่ที่ | 1(โรงเรียนขยายโอกาส) |
| - โรงเรียนอาชีวศึกษา | - | แห่ง | |
| - โรงเรียน / สถาบันชั้นสูง | - | แห่ง | |
| - ที่อ่านหนังสือพิมพ์ประจำหมู่บ้าน | 6 | แห่ง | |
| | ได้แก่ หมู่ที่ 1, 2, 3, 5, 7 และ หมู่ที่ 8 | | |

- ศูนย์พัฒนาเด็กเล็กเล็กศรีมหาโพธิ์ 1 แห่ง

สถาบันและองค์กรทางศาสนา

| | | | |
|-------------------|---------|------|--------|
| - วัด / สำนักสงฆ์ | 4 | แห่ง | ดังนี้ |
| 1. วัดศรีมหาโพธิ์ | หมู่ที่ | 1 | |
| 2. วัดวังแดง | หมู่ที่ | 3 | |
| 3. วัดกระซงคาราม | หมู่ที่ | 4 | |
| 4. วัดราชพฤกษ์ | หมู่ที่ | 8 | |
| - มัสยิด | - | แห่ง | |
| - ศาลเจ้า | - | แห่ง | |
| - โบสถ์ | - | แห่ง | |

สาธารณสุข

| | | | | |
|-------------------------------------|-----|-------|---|------|
| - โรงพยาบาลของรัฐขนาด | - | เตียง | - | แห่ง |
| - สถานีอนามัยประจำตำบล/หมู่บ้าน | | | 1 | แห่ง |
| - สถานพยาบาลเอกชน | | | - | แห่ง |
| - ร้านขายยาแผนปัจจุบัน | | | - | แห่ง |
| - อัตราการมีและใช้ส้วมราดน้ำ ร้อยละ | 100 | | | |

ความปลอดภัยในชีวิตและทรัพย์สิน

| | | | |
|--------------------|---|------|--|
| - สถานีตำรวจ | - | แห่ง | |
| - สถานีดับเพลิง | - | แห่ง | |
| - จุดตรวจประจำตำบล | 1 | แห่ง | |

● การบริการพื้นฐาน

การคมนาคม (แสดงจำนวนและสภาพทางคมนาคมทางบก)

ถนนสายหลักที่ติดต่อกับอำเภอ เป็นถนนลาดยาง จำนวน 5 เส้นทาง ดังนี้

- | | |
|--------------------------------|--------------------------|
| 1) ถนนสายสี่แยกบ้านสวน | หมู่ 1- หมู่ 2 |
| 2) ถนนสายโรงเรียนบ้านหรรษา | หมู่ 2 - หมู่ 8 - หมู่ 5 |
| 3) ถนนสายข้างแขวงการทางสุโขทัย | หมู่ 2 - หมู่ 1 - หมู่ ๓ |
| 4) ถนนสายวังแดง-ยางซ้าย | หมู่ 3 |
| 5) ถนนสายวังผาน | หมู่ 3 |

การโทรคมนาคม

- | | | |
|--------------------------|---|----------------|
| - ที่ทำการไปรษณีย์โทรเลข | - | แห่ง |
| - สถานีโทรคมนาคมอื่น ๆ | - | แห่ง ระบุ..... |

การไฟฟ้า

มีไฟฟ้าเข้าถึงทุกหมู่บ้านแต่ยังไม่ครบทุกครัวเรือน

การประปา

มีหน่วยบริการผู้ใช้น้ำประปาครบทุกหมู่บ้าน

แหล่งน้ำธรรมชาติ

- | | | |
|----------------------|-------------------------------------|---------------------------|
| - ลำน้ำ, ลำห้วย สาย | - | สาย |
| - บึง, หนองและอื่น ๆ | 8 | แห่ง |
| ได้แก่ หมู่ที่ 2 | หนองวังผาน | หนองกระปรือ |
| หมู่ที่ 5 | หนองกุด | หนองดุก |
| หมู่ที่ 7 | หนองกระพง, | หนองจรเข้ |
| หมู่ที่ 8 | หนองบัว | |
| - คลอง | 49 | แห่ง |
| ได้แก่ หมู่ที่ 1 | คลองนาพรวน, | คลองนาโพธิ์, คลองนา, |
| | คลองบ้านหลุม, | คลองยายโกย, คลองนาใหม่, |
| หมู่ที่ 2 | คลองวังผาน, | คลองมาบโพธิ์, คลองนาบน, |
| | คลองบ้านหลุม | |
| หมู่ที่ 3 | คลองวังแดง, | คลองอ้ายวงศ์, คลองวังครก, |
| | คลองวังขัวญ, | คลองวังประดา, คลองโปรง |
| หมู่ที่ 4 | คลองกระชงค์ (ช่วงที่ 1), | คลองตาแบก, คลองน้ำแรง, |
| | คลองหนองแดง | |
| หมู่ที่ 5 | คลองตาทวน, คลองกระชงค์ (ช่วงที่ 2), | คลองคด, คลอง |
| | ตาน้อย, คลองตาลอง, | คลองบ้านหลุม, คลองตามี |

| | |
|-----------|---|
| หมู่ที่ 6 | คลองกง, คลองตาขาว, คลองมาบปี่จาด, คลองโพธิ์, คลองบ้านหลุม |
| หมู่ที่ 7 | คลองตาทวน (ช่วงที่ 1 คลองตาแก้ว, ช่วงที่ 2 คลองวังน้ำ, ช่วงที่ 3 คลองละมอ), คลองมะโก, คลองตาม้วน, คลองตาจ้ำ (ช่วงที่ 1 คลองไผ่ส้ม, ช่วงที่ 2 คลองลาวไผ่ล่าง), คลองคันโพธิ์, คลองบ้านหลุม, คลองหัวตาข่าย |
| หมู่ที่ 8 | คลองเหมืองว่า, คลองแวม, คลองปู่เจ้า, คลองมะเกลือ, คลองมาบนางแมว, คลองบ้านหลุม |
| หมู่ที่ 9 | คลองเนินยาง, คลองหนองแดง, คลองกระซังค์ |

- ข้อมูลอื่น ๆ

ทรัพยากรธรรมชาติในพื้นที่ (แสดงทรัพยากรธรรมชาติที่มีอยู่ใน อบต.)

ทรัพยากรธรรมชาติของตำบลได้แก่ ปลายน้ำจืด ซึ่งเป็นแหล่งเพาะพันธุ์ปลาสร้อย

มวลชนจัดตั้ง

| | | | | |
|--|---|----------|-----|----|
| - ลูกเสือชาวบ้าน | 5 | รุ่น | 500 | คน |
| - ไทยอาสาป้องกันชาติ | 1 | รุ่น | - | คน |
| - กองหนุนเพื่อความมั่นคงของชาติ | 1 | รุ่น | - | คน |
| - กรรมการพัฒนาสตรีหมู่บ้าน | 9 | หมู่บ้าน | 45 | คน |
| - กรรมการพัฒนาสตรีตำบล | 1 | คณะ | 9 | คน |
| - อาสาสมัครสาธารณสุขประจำหมู่บ้าน อสม. | 9 | กลุ่ม | 180 | คน |
| - อาสาสมัครป้องกันภัยฝ่ายพลเรือน | 1 | ชุด | 25 | คน |
| - ผู้ช่วยผู้ใหญ่บ้านฝ่ายรักษาความสงบ | 1 | รุ่น | 2 | คน |
| - ตำรวจบ้าน | 1 | รุ่น | 35 | คน |

2 ข้อมูลเกี่ยวกับศักยภาพท้องถิ่น

2.1 ข้อมูลสมาชิก อบต.

ข้อมูลด้านการศึกษามember อบต.

| จำนวนสมาชิก | ระดับการศึกษา | | | | | |
|------------------|---------------|----------------------|-----------------------|----------------------------|-----------|----------------------|
| | ประถมศึกษา | มัธยมศึกษา ตอนต้น | มัธยมศึกษา ตอนปลาย | อนุปริญญาหรือ เทียบเท่า | ปริญญาตรี | สูงกว่า ปริญญาตรี |
| ชาย 17 คน | 3 | 3 | 8 | 3 | - | - |
| หญิง 1 คน | | 1 | - | - | - | - |
| รวม 18 คน | 3 | 4 | 8 | 3 | - | - |

2.2 โครงสร้างคณะผู้บริหาร

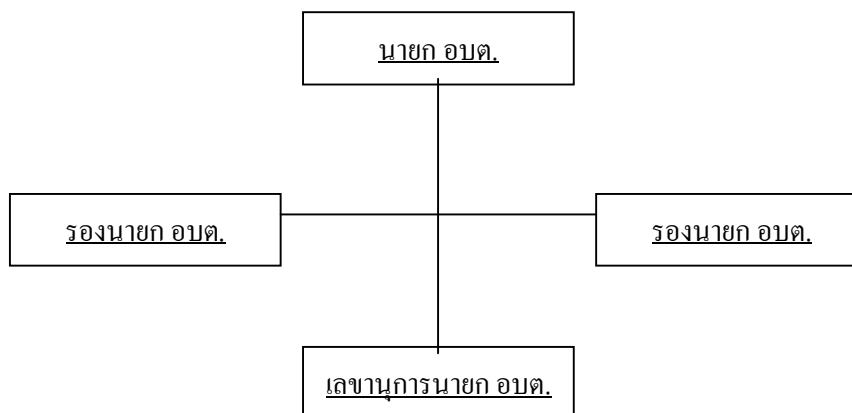

ข้อมูลด้านการศึกษาคณะผู้บริหาร

| คณะผู้บริหาร | ระดับการศึกษา |
|------------------------------------|-------------------|
| นายกองค์การบริหารส่วนตำบล | ปริญญาตรี |
| รองนายกองค์การบริหารส่วนตำบล | ปริญญาตรี |
| รองนายกองค์การบริหารส่วนตำบล | มัธยมศึกษาตอนปลาย |
| เลขานุการนายกองค์การบริหารส่วนตำบล | ปริญญาตรี |

2.2.3 โครงสร้างการแบ่งส่วนราชการ

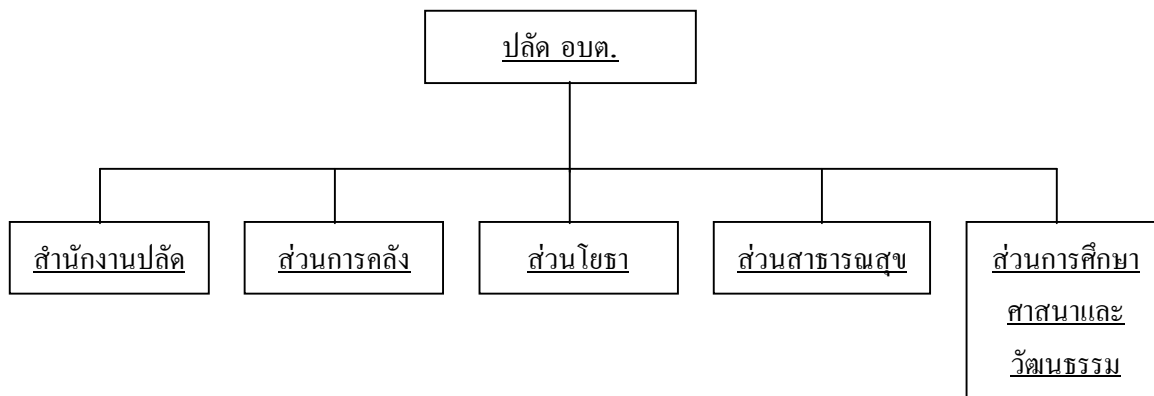

ข้อมูลพนักงานส่วนตำบล

| ส่วน | จำนวน | ระดับการศึกษา |
|--------------|-------|--|
| สำนักงานปลัด | 8 | -ปริญญาโท 1 คน - ปริญญาตรี 3 คน -ปวช. 1 คน |
| ส่วนการคลัง | 3 | - ปริญญาตรี 3 คน |
| ส่วนโยธา | 3 | - ปริญญาตรี 1 คน |

| | | |
|--------------------------------|-----------|---------------------------------|
| ส่วนสาธารณสุข | - | - ปวส. 1 คน - ปวส. 1 คน - |
| ส่วนการศึกษา ศาสนา และวัฒนธรรม | 1 | - ปริญญาตรี 1 คน |
| รวม | 15 | |

ข้อมูลพนักงานจ้าง

| ส่วน | จำนวน | ระดับการศึกษา |
|--------------------------------|-----------|--|
| สำนักงานปลัด | 11 | - ปริญญาตรี 1 คน - อนุปริญญาหรือเทียบเท่า 6 คน - ม.ต้น 3 คน - ปฐมศึกษา 1 คน |
| ส่วนการคลัง | 1 | - ปวช. 1 คน |
| ส่วนโยธา | - | - |
| ส่วนสาธารณสุข | - | - |
| ส่วนการศึกษา ศาสนา และวัฒนธรรม | 4 | - ปริญญาตรี 2 คน - ปวช. 2 คน |
| รวม | 16 | |

องค์การบริหารส่วนตำบลบ้านหลุมแบ่งโครงสร้างการบริหารงานออกเป็น 5 ส่วน

ราชการ

โดยมีภารกิจการบริหารงานดังนี้

1. สำนักปลัดองค์การบริหารส่วนตำบล

มีภาระหน้าที่เกี่ยวกับงานธุรการสารบรรณการจัดทำแผนพัฒนาตำบล การจัดทำร่างข้อบังคับ การจัดทำทะเบียนคณะผู้บริหาร สมาชิกอบต. การดำเนินการ ตามนโยบายของรัฐบาล แผนพัฒนา เศรษฐกิจ การให้คำปรึกษางานในหน้าที่และความรับผิดชอบการปกครอง บังคับบัญชา พนักงานส่วน

ตำบลและพนักงานจ้าง การบริหารงานบุคคลของ อบต.ทั้งหมด การดำเนินการ เกี่ยวกับการ อนุญาตต่างๆ และปฏิบัติหน้าที่อื่นที่เกี่ยวข้อง แบ่งส่วนราชการภายในออกเป็น 4 งาน คือ

1.1 งานบริหารทั่วไป มีหน้าที่ความรับผิดชอบ

- งานสารบรรณ
- งานอำนวยการและข้อมูลข่าวสาร
- งานบริหารงานบุคคล
- งานเลือกตั้ง
- งานตรวจสอบภายใน
- งานควบคุมและส่งเสริมการท่องเที่ยว

1.2 งานนโยบายและแผน มีหน้าที่ความรับผิดชอบ

- งานนโยบายและแผนพัฒนา
- งานวิชาการ
- งานข้อมูลและการประชาสัมพันธ์
- งานสารสนเทศและระบบคอมพิวเตอร์
- งานงบประมาณ

1.3 งานกฎหมายและคดี มีหน้าที่ความรับผิดชอบ

- งานกฎหมายและนิติกรรม
- งานการดำเนินการทางคดีและศาลปกครอง
- งานร้องเรียนร้องทุกข์และอุทธรณ์
- งานระเบียบการคลัง
- งานข้อบัญญัติ อบต.

1.4 งานป้องกันและบรรเทาสาธารณภัย มีหน้าที่ความรับผิดชอบ

- งานอำนวยการ
- งานป้องกัน
- งานช่วยเหลือฟื้นฟู
- งานกู้ภัย

2.ส่วนการคลัง

มีภาระหน้าที่เกี่ยวกับการจัดทำบัญชีและทะเบียนรับ-จ่ายเงินทุกประเภท งานเกี่ยวกับการเงิน การเบิกจ่ายเงิน การเก็บรักษาเงิน การนำส่งเงิน การฝากเงิน การตรวจเงิน อบต. รวบรวมสถิติเงินได้ ประเภทต่างๆ การเบิกตัดปี การขยายเวลาเบิกจ่ายงบประมาณ การหักภาษีและนำส่งเงินคงเหลือ ประจำวัน การรับและจ่ายขาดเงินสะสมของ อบต. การยืมเงินทรองราชการ การจัดหาผลประโยชน์ จากสิ่งก่อสร้างและทรัพย์สินของอบต. ตรวจสอบงานของจังหวัดและสำนักงานตรวจเงินแผ่นดินการ

เร่งรัดใบสำคัญและเงินยืมค้างชำระ การจัดเก็บ ภาษี การประเมินภาษี การเร่งรัดจัดเก็บรายได้ การพัฒนารายได้ การออกใบอนุญาตและค่าธรรมเนียม ต่างๆ และปฏิบัติหน้าที่อื่นที่เกี่ยวข้อง แบ่งส่วนราชการภายในออกเป็น 4 งาน คือ

2.1 งานการเงิน มีหน้าที่ความรับผิดชอบ

- งานรับเงิน – เบิกจ่ายเงิน
- งานจัดทำฎีกาเบิกจ่ายเงิน
- งานเก็บรักษาเงิน

2.2 งานบัญชี มีหน้าที่ความรับผิดชอบ

- งานการบัญชี
- งานทะเบียนคุมการเบิกจ่าย
- งานงบการเงินและงบทดลอง
- งานงบแสดงฐานะทางการเงิน

2.3 งานพัฒนาและจัดเก็บรายได้ มีหน้าที่ความรับผิดชอบ

- งานภาษีอากร ค่าธรรมเนียมและค่าเช่า
- งานพัฒนารายได้
- งานควบคุมกิจการค้าและค่าปรับ
- งานทะเบียนควบคุมและเร่งรัดรายได้

2.4 งานทะเบียนทรัพย์สินและพัสดุ มีหน้าที่ความรับผิดชอบ

- งานทะเบียนทรัพย์สินและแผนที่ภาษี
- งานพัสดุ
- งานทะเบียนเบิกจ่ายวัสดุครุภัณฑ์และยานพาหนะ

3. ส่วนโยธา

มีภาระหน้าที่เกี่ยวกับการสำรวจออกแบบและจัดทำโครงการ ใช้จ่ายเงินของอบต. การอนุมัติเพื่อดำเนินการตามโครงการที่ตั้งจ่ายจากเงินรายได้ของอบต. งานบำรุงซ่อมและจัดทำทะเบียนสิ่งก่อสร้างอยู่ในความรับผิดชอบของอบต. การให้คำแนะนำปรึกษา เกี่ยวกับการจัดทำโครงการ และการออกแบบ ก่อสร้าง แก่อบต. และหน่วยงานอื่นที่เกี่ยวข้อง งานควบคุมอาคาร การดูแล ควบคุมปรึกษา ซ่อมแซม วัสดุครุภัณฑ์ และปฏิบัติหน้าที่อื่นที่เกี่ยวข้อง แบ่งส่วนราชการภายในออกเป็น 4 งาน คือ

3.1 งานก่อสร้าง มีหน้าที่ความรับผิดชอบ

- งานก่อสร้างและบูรณะถนน
- งานก่อสร้างและบูรณะสภาพและโครงการพิเศษ
- งานระบบข้อมูลและแผนที่เส้นทางคมนาคม
- งานบำรุงรักษาเครื่องจักรและยานพาหนะ

3.2 งานออกแบบและควบคุมอาคาร มีหน้าที่ความรับผิดชอบ

- งานสถาปัตยกรรมและมัณฑลศิลป์
- งานวิศวกรรม
- งานประเมินราคา
- งานควบคุมการก่อสร้างอาคาร
- งานบริการข้อมูลและหลักเกณฑ์
- งานออกแบบ

3.3 งานประสานสาธารณูปโภค มีหน้าที่ความรับผิดชอบ

- งานประสานสาธารณูปโภคและกิจการประปา
- งานขนส่งและวิศวกรรมจราจร
- งานระบายน้ำ
- งานจัดตกแต่งสถานที่

3.4 งานผังเมือง มีหน้าที่ความรับผิดชอบ

- งานสำรวจและแผนที่
- งานวางผังพัฒนาเมือง
- งานควบคุมทางผังเมือง
- งานจัดรูปที่ดินและฟื้นฟูเมือง

4.ส่วนการศึกษาฯและวัฒนธรรม

มีภาระหน้าที่เกี่ยวกับ การปฏิบัติงานทางการศึกษาเกี่ยวกับการวิเคราะห์วิจัยและพัฒนา หลักสูตร การแนะแนว การวัดผลประเมินผลการพัฒนาตำราเรียน การวางแผนการศึกษาของมาตรฐาน สถานศึกษา การจัดบริการส่งเสริมการศึกษา การใช้เทคโนโลยีทางการศึกษา การเสนอแนะเกี่ยวกับการศึกษา ส่งเสริมการวิจัยการวางโครงการสำรวจเก็บรวบรวมข้อมูลสถิติการศึกษาเพื่อนำไปประกอบการพิจารณา กำหนดนโยบาย แผนงานและแนวทางการปฏิบัติ ในการจัดการศึกษา การเผยแพร่ การศึกษา และปฏิบัติหน้าที่ อื่นที่เกี่ยวข้อง แบ่งส่วนราชการภายในออกเป็น 2 งาน คือ

4.1 งานบริหารงานการศึกษา มีหน้าที่ความรับผิดชอบ

- งานบริหารวิชาการ
- งานนิเทศการศึกษา
- งานเทคโนโลยีทางการศึกษา
- งานลูกเสือและยุวกาชาด

4.2 งานส่งเสริมการศึกษา ศาสนา และวัฒนธรรม มีหน้าที่ความรับผิดชอบ

- งานห้องสมุด พิพิธภัณฑ์ และเครือข่ายทางการศึกษา
- งานกิจการศาสนา
- งานส่งเสริมประเพณี ศิลปะและวัฒนธรรม
- งานกิจการเด็กและเยาวชน
- งานกีฬาและนันทนาการ

5. ส่วนสาธารณสุขและสิ่งแวดล้อม

มีภาระหน้าที่เกี่ยวกับการควบคุมโรค การสุขาภิบาลอื่น ตามแผนการสาธารณสุขและข้อบังคับตำบล การวางแผนการสาธารณสุขและการประมวลผลและวิเคราะห์ข้อมูลทางสถิติ ที่เกี่ยวข้องกับสาธารณสุข งานเฝ้าระวังโรค การเผยแพร่ฝึกอบรม การให้สุศึกษา การจัดทำงบประมาณ ตามแผนงานสาธารณสุข งานด้านสิ่งแวดล้อม การให้บริการสาธารณสุข การควบคุมการฆ่าสัตว์ จำหน่ายเนื้อสัตว์ และปฏิบัติหน้าที่อื่นที่เกี่ยวข้อง แบ่งส่วนราชการภายในออกเป็น 5 งาน คือ

5.1 งานอนามัยและสิ่งแวดล้อม มีหน้าที่ความรับผิดชอบ

- งานสุขาภิบาลทั่วไป
- งานสุขาภิบาลโรงงาน
- งานสุขาภิบาลอาหารและสถานประกอบการ
- งานอาชีวอนามัย

5.2 งานส่งเสริมสุขภาพและสาธารณสุข มีหน้าที่ความรับผิดชอบ

- งานอนามัยชุมชน
- งานสาธารณสุขมูลฐาน
- งานสุศึกษา
- งานควบคุมมาตรฐานอาหารและน้ำ
- งานป้องกันยาเสพติด

5.3 งานรักษาความสะอาด มีหน้าที่ความรับผิดชอบ

- งานควบคุมสิ่งปฏิกูล
- งานรักษาความสะอาดและขนถ่ายสิ่งปฏิกูล
- งานกำจัดมูลฝอยและน้ำเสีย

5.4 งานควบคุมและจัดการคุณภาพสิ่งแวดล้อม มีหน้าที่ความรับผิดชอบ

- งานส่งเสริมและเผยแพร่
- งานควบคุมมลพิษ
- งานศึกษาและวิเคราะห์ผลกระทบสิ่งแวดล้อม
- งานติดตามตรวจสอบ

5.5 งานควบคุมโรค มีหน้าที่ความรับผิดชอบ

- งานการเฝ้าระวัง
- งานระบาดวิทยา
- งานโรคติดต่อและสัตว์นำโรค
- งานโรคเอดส์

ศักยภาพ/สภาพของชุมชนในพื้นที่

พื้นที่ส่วนใหญ่เป็นที่ราบลุ่ม มีแหล่งน้ำที่ใช้ในการทำการเกษตร พื้นดินเหมาะสำหรับการทำการเกษตร พื้นที่ติดต่อกับแหล่งชุมชนหลายแห่งสามารถนำผลผลิตออกสู่ตลาดได้สะดวก ราษฎรมีอาชีพทำการเกษตรกรรม และผลิตภัณฑ์ที่มาจากทรัพยากรธรรมชาติ เช่น ปลายี่ฮ้อยเหมาะสำหรับการนำปลาซึ่งเป็นการส่งเสริมอาชีพเป็นอย่างดีและยังมีศาสนสถาน ที่สามารถพัฒนาเป็นแหล่งท่องเที่ยวได้

รายได้ขององค์การบริหารส่วนตำบลบ้านหลุม

รายได้ประจำปีงบประมาณ 2549 แยกเป็น

| | | |
|-------------------------------------|--------------|--------------------------|
| - รายได้ อบต.จัดเก็บเอง | จำนวน | 1,188,168.13 บาท |
| - รายได้ที่ส่วนราชการอื่นจัดเก็บให้ | จำนวน | 11,105,226.24 บาท |
| - เงินอุดหนุนจากรัฐบาล | จำนวน | 5,299,592.00 บาท |
| รวมรายได้ทั้งสิ้น | จำนวน | 17,592,986.37 บาท |

ส่วนที่ 3

สรุปผลการพัฒนาท้องถิ่นในปีที่ผ่านมา

3.1 สรุปสถานการณ์การพัฒนา

องค์การบริหารส่วนตำบลหลุมไต้วิเคราะห์ข้อมูลและนำมาประเมินสถานภาพการพัฒนาในปัจจุบันและโอกาสการพัฒนาในอนาคตแล้ว สามารถวิเคราะห์ จุดแข็ง (Strength) จุดอ่อน (Weakness) โอกาส (Opportunity) และ อุปสรรค (Threat) ได้ ดังนี้

วิเคราะห์ศักยภาพ (SWOT Analysis)

จุดแข็ง (S)

1. เป็นพื้นที่ที่มีคลองไหลผ่านหลายเส้นภายในตำบลบ้านหลุม
2. มีพื้นที่เขตติดต่อกับหลายชุมชนและมีถนนเชื่อมโยงกันทั้งตำบล
3. มีความอุดมสมบูรณ์ด้านแหล่งน้ำ จึงเป็นแหล่งพันธ์ปลาที่หลากหลายเช่น ปลาสร้อย ฯลฯ
4. ความเจริญด้านเศรษฐกิจ มีแหล่งชุมชนที่ประกอบธุรกิจจึงทำให้องค์การบริหารส่วนตำบลบ้านหลุมสามารถจัดเก็บรายได้จำนวนมาก
5. มีภูมิปัญญาท้องถิ่นที่มีชื่อเสียงด้านดนตรี คือ กลองมิ่งคละที่มีชื่อเสียงในจังหวัดสุโขทัย

จุดอ่อน (W)

1. ส่วนใหญ่พื้นที่เกษตรกรรมเป็นที่ราบลุ่มน้ำท่วมถึง เกิดน้ำท่วมขังเป็นประจำทำให้ผลผลิตของเกษตรกรตกต่ำ
2. พื้นที่ที่มีความหลากหลายทำให้การพัฒนายังมีปัญหาที่ต้องแก้ไขจำนวนมาก
3. ประชาชนส่วนใหญ่ยังยากจน แต่ใช้ชีวิตอย่างฟุ่มเฟือย มีปัญหาการกู้หนี้ ยืมสินและขาดเงินทุนในการประกอบอาชีพ

โอกาส (O)

1. พื้นที่ที่มีความเจริญสามารถจัดเก็บรายได้เป็นจำนวนมาก
2. มีงบประมาณที่สามารถดำเนินการสนับสนุนในการพัฒนาอาชีพให้ประชาชนได้เพียงพอ
3. สนับสนุนส่งเสริมให้ประชาชนดำเนินการเกษตรได้โดยพัฒนาแหล่งน้ำ เพื่อการเกษตร ส่งเสริมเกษตรกรอินทรีย์ได้เป็นอย่างดีเนื่องจากประชาชนส่วนใหญ่ประกอบอาชีพเกษตรกรรม

อุปสรรค (T)

1. องค์การบริหารส่วนตำบลยังขาดบุคลากร ในการส่งเสริมสนับสนุนการพัฒนา บุคลากรที่มีอยู่ยังไม่เพียงพอต่อการกิจที่มีอยู่และการกิจถ่ายโอน
2. การมีส่วนร่วมของประชาชนกับองค์กรปกครองส่วนท้องถิ่นยังมีส่วนร่วมน้อย
3. เกิดปัญหาน้ำท่วมมาก ทำให้ประชาชนได้รับความเดือดร้อนผลผลิตทางเกษตรกรรมได้รับความเสียหายและ ทรัพย์สินของทางราชการ เสียหาย ต้องเสียหายประมาณในการซ่อมแซมเป็นประจำ
4. ประชาชนขาดจิตสำนึกในการช่วยเหลือตนเอง จะรอรับการช่วยเหลือจากรัฐ
5. ราคาผลผลิตทางเกษตรกรรมตกต่ำ ราคาไม่แน่นอน

3.2 สรุปผลการดำเนินงานตามแผนพัฒนาปี 2550

ด้านบริการชุมชนและสังคม

แผนงานการศึกษา

- เพื่ออุดหนุน โรงเรียนศรีมหาโพธิ์ จ่ายเป็นค่าพัฒนาแลนกีฬาด้านยาเสพติด จำนวน 50,000 บาท
- เพื่ออุดหนุน โรงเรียนศรีมหาโพธิ์ จ่ายเป็นค่าศูนย์วิชาการ โรงเรียน จำนวน 50,000 บาท
- เพื่ออุดหนุน โรงเรียนศรีมหาโพธิ์ จ่ายเป็นค่าจัดซื้อสื่อเทคโนโลยีคอมพิวเตอร์ จำนวน 100,000 บาท
- เพื่ออุดหนุน โรงเรียนศรีมหาโพธิ์ จ่ายเป็นค่า การแข่งขันกีฬาฟุตบอลบ้านหลุมกำ จำนวน 40,000 บาท
- เพื่ออุดหนุน โรงเรียนบ้านกระซงค์ (ประชาอุทิศ) จ่ายเป็นค่าการจัดหาสื่อมัลติมีเดีย และโปรเจ็คเตอร์เพื่อใช้ในการเรียนการสอน จำนวน 80,000 บาท
- เพื่ออุดหนุน โรงเรียนบ้านกระซงค์ (ประชาอุทิศ) จ่ายเป็นค่าโครงการจัดหาของครุภัณฑ์ประจำโรงเรียน จำนวน 50,000 บาท
- เพื่ออุดหนุน โรงเรียนบ้านกระซงค์(ประชาอุทิศ) จ่ายเป็นค่าโครงการส่งเสริมการเรียนรู้อุปกรณ์ท้องถิ่น โดยภูมิปัญญาชาวบ้าน (ดนตรีและการแสดงพื้นบ้าน) จำนวน 10,000 บาท
- เพื่ออุดหนุน โรงเรียนบ้านกระซงค์ (ประชาอุทิศ)จ่ายเป็นค่าโครงการห้องสมุดชุมชน จำนวน 30,000 บาท
- เพื่ออุดหนุน โรงเรียนวัดวังแดง เพื่อจ่ายเป็นค่าพัฒนาการจัดการเรียนการสอนวิชาการงานพื้นฐานอาชีพ จำนวน 40,000 บาท

- เพื่ออุดหนุนศูนย์การศึกษาออกโรงเรียนจังหวัดสุโขทัย เพื่อจ่ายเป็นโครงการพัฒนาคุณภาพประชาชนด้านการศึกษาออกโรงเรียนและการศึกษาตาม อัยาศัย จำนวน 25,000 บาท

แผนงานสาธารณสุข

- โครงการป้องกันโรคพิษสุนัขบ้า จำนวน 40,000 บาท
- เพื่ออุดหนุนสถานีอนามัยตำบลบ้านหลุม เพื่อจ่ายเป็นค่าโครงการควบคุมป้องกันโรคไข้เลือดออก จำนวน 40,000 บาท
- เพื่ออุดหนุนสถานีอนามัยตำบลบ้านหลุม เพื่อจ่ายเป็นค่าโครงการควบคุมป้องกันโรคเอดส์ จำนวน 20,000 บาท
- เพื่ออุดหนุนสถานีอนามัยตำบลบ้านหลุม เพื่อจ่ายเป็นค่าโครงการรณรงค์ตรวจมะเร็งปากมดลูก จำนวน 8,000 บาท

แผนงานสร้างความเข้มแข็งของชุมชน

- เงินสงเคราะห์เบี้ยยังชีพผู้สูงอายุ จำนวน 162,000 บาท
- เงินสงเคราะห์เบี้ยยังชีพคนพิการ จำนวน 162,000 บาท
- โครงการวันเด็กแห่งชาติ จำนวน 20,000 บาท
- โครงการฝึกอบรมเพิ่มความรู้กฎหมายให้แก่ประชาชน จำนวน 30,000 บาท
- โครงการป้องกันและบำบัดผู้ติดยาเสพติด จำนวน 30,000 บาท
- โครงการอนุรักษ์ภูมิปัญญาท้องถิ่น จำนวน 20,000 บาท
- โครงการสร้างความปลอดภัยทางถนน จำนวน 50,000 บาท
- โครงการศิลปหัตถกรรมกระดาษสา จำนวน 30,000 บาท
- โครงการฝึกอบรมทบทวน อปพร. จำนวน 20,000 บาท
- โครงการคืนปลาสู่แหล่งน้ำธรรมชาติ จำนวน 100,000 บาท
- โครงการฝึกอบรมอาชีพตัดเย็บเสื้อผ้า จำนวน 3,327 บาท
- อุดหนุนโครงการแก้ไขปัญหาคาความยากจน ให้แก่ที่ทำการปกครองอำเภอเมืองสุโขทัย จำนวน 30,000 บาท
- อุดหนุนการป้องกันและปราบปรามยาเสพติดให้แก่ที่ทำการปกครองอำเภอเมืองสุโขทัย จำนวน 30,000 บาท
- อุดหนุนโครงการพัฒนาศักยภาพผู้นำชุมชนให้แก่สำนักงานพัฒนาชุมชนอำเภอเมืองสุโขทัย จำนวน 50,000 บาท
- อุดหนุนการจัดงานกิจกรรมวันแม่แห่งชาติ ให้แก่สำนักงานพัฒนาชุมชนอำเภอเมืองสุโขทัย จำนวน 5,000 บาท

- อุดหนุนการจัดเก็บข้อมูล จปฐ. ให้แก่สำนักงานพัฒนาชุมชนอำเภอเมืองสุโขทัย จำนวน 18,210 บาท
- อุดหนุนโครงการอบรมเยาวชนนอกสถานศึกษา ให้แก่ที่ทำการปกครองอำเภอเมืองสุโขทัย จำนวน 15,000 บาท
- อุดหนุนโครงการแข่งขันกีฬาท้องถิ่นสัมพันธ์ ให้แก่องค์การบริหารส่วนตำบลยางซ้าย จำนวน 6,000 บาท
- อุดหนุนโครงการปรับปรุงพัฒนาระบบประชาสัมพันธ์เชิงรุก ให้กับที่ทำการปกครองอำเภอเมืองสุโขทัย จำนวน 10,000 บาท
- อุดหนุนโครงการส่งเสริมการบริหารงานบุคคลขององค์กรปกครองส่วนท้องถิ่น ให้กับสำนักงานท้องถิ่นจังหวัดสุโขทัย จำนวน 2,500 บาท
- ค่าจัดซื้อถังขยะ จำนวน 60,000 บาท

แผนงานศาสนา วัฒนธรรมและนันทนาการ

- โครงการแข่งขันกีฬาตำบล จำนวน 100,000 บาท
- โครงการจัดหาอุปกรณ์กีฬา ประจำหมู่บ้าน จำนวน 63,000 บาท
- โครงการประเพณีการจัดการแข่งขันเรือพาย จำนวน 200,000 บาท
- อุดหนุนโครงการส่งเสริมการออกกำลังกายในชุมชน จำนวน 12,000 บาท

งานศาสนา วัฒนธรรมและประเพณี

- อุดหนุนโครงการบรรพชาสามเณรภาคฤดูร้อนเฉลิมพระเกียรติฯ ให้วัดราชพฤกษ์ จำนวน 50,000 บาท
- อุดหนุนโครงการบรรพชาสามเณรภาคฤดูร้อนเฉลิมพระเกียรติฯ ให้วัดกระซงค์คาราม จำนวน 50,000 บาท
- อุดหนุนโครงการวันกตัญญูผู้สูงวัย จำนวน 20,000 บาท
- อุดหนุนสักการะพระแม่ย่า จำนวน 10,000 บาท
- อุดหนุนประเพณีลอยกระทง จำนวน 30,000 บาท
- โครงการประเพณีสงกรานต์ จำนวน 72,000 บาท

ด้านการเศรษฐกิจ

แผนงานการเกษตร

- โครงการกิจกรรมการบริหารจัดการศูนย์บริการถ่ายทอดเทคโนโลยีประจำตำบล จำนวน 50,000 บาท

ส่วนที่ 4

การนำแผนพัฒนาสามปีไปสู่การปฏิบัติและการติดตามและประเมินผล

การนำแผนไปสู่การปฏิบัติ การติดตามและการประเมินผลแผนพัฒนาสามปี เป็นขั้นตอนที่สำคัญ จะต้องดำเนินการต่อเนื่องจากขั้นตอนอนุมัติและประกาศใช้แผนพัฒนาสามปี กล่าวคือเมื่อผู้บริหารประกาศใช้แผนพัฒนาสามปี และได้จัดทำงบประมาณรายจ่ายประจำปีแล้ว หน่วยงานเป็นผู้นำแผนพัฒนาสามปีไปสู่การปฏิบัติ เพื่อให้สอดคล้องกับแผนยุทธศาสตร์การพัฒนา

1. ความหมาย

การนำแผนไปสู่การปฏิบัติ

เป็นการนำโครงการ / กิจกรรม ที่ได้กำหนดไว้ในแผนพัฒนาสามปี ไปดำเนินการให้บรรลุตามเป้าหมาย โดยต้องกำหนดองค์กรที่รับผิดชอบ และวิธีการดำเนินการ

การติดตาม

เป็นขั้นตอนในการตรวจสอบผลการดำเนินการของแผนงาน / โครงการ ตามแผนพัฒนาสามปี ว่าได้ปฏิบัติตามขั้นตอน / กิจกรรม ที่กำหนดไว้ในแผนงาน / โครงการ หรือไม่ มีการใช้ทรัพยากรต่าง ๆ อย่างมีประสิทธิภาพหรือไม่ และอยู่ในระยะเวลางบประมาณที่ใช้ในการดำเนินการตามที่กำหนดไว้หรือไม่

การประเมินผล

เป็นขั้นตอนการตรวจสอบ แผนงาน / โครงการ ที่นำไปปฏิบัติบรรลุวัตถุประสงค์หรือไม่

2. องค์กรรับผิดชอบในการติดตามและประเมินผล

องค์การบริหารส่วนตำบลบ้านหลุม ได้แต่งตั้งคณะกรรมการติดตามและประเมินผลแผนพัฒนาสามปี ตามระเบียบกระทรวงมหาดไทยว่าด้วยการจัดทำแผนพัฒนาขององค์กรปกครองส่วนท้องถิ่น พ.ศ. 2548 เพื่อเป็นองค์กรรับผิดชอบในการติดตาม และประเมินผล ประกอบด้วย

| | | |
|------------------|------------|------------------|
| 1.นายสมพงษ์ | เชียวคล้าย | ประธานกรรมการ |
| 2.นายนายบุญเชียง | จิตทั่วม | รองประธานกรรมการ |
| 3.นายทองสุข | หล้าภักดี | กรรมการ |
| 4.นายประทุม | เพชรแสง | กรรมการ |
| 5.นายเจลียว | จันทร์หอม | กรรมการ |
| 6.นายกิจจา | ยชชรัฐ | กรรมการ |
| 7.นายไท | บุญชุ่ม | กรรมการ |

| | | |
|------------------|---------|---------------------|
| 8.นายฉลอง | ศรีม่วง | กรรมการ |
| 9.นายอัฐศักดิ์ | นาคคุ้ม | กรรมการ |
| 10.นายชำนาญ | บุญชุ่ม | กรรมการ |
| 11.นางศศิภาณัจน์ | ทองอิม | กรรมการและเลขานุการ |

โดยให้คณะกรรมการติดตามและประเมินผลแผนพัฒนาท้องถิ่น มีอำนาจหน้าที่ ดังนี้

(1) กำหนดแนวทาง วิธีการในการติดตามและประเมินผลแผนพัฒนา

(2) ดำเนินการติดตามและประเมินผลแผนพัฒนา

(3) รายงานผลและเสนอความเห็นซึ่งได้จากการติดตามและประเมินผลแผนพัฒนาต่อผู้บริหารท้องถิ่น เพื่อให้ผู้บริหารท้องถิ่นเสนอต่อสภาท้องถิ่น คณะกรรมการพัฒนาท้องถิ่น และประกาศผลการติดตามและประเมินผลแผนพัฒนาให้ประชาชนในท้องถิ่นทราบ โดยทั่วกันอย่างน้อยปีละหนึ่งครั้ง ภายในเดือนธันวาคมของทุกปี ทั้งนี้ให้ปีประกาศโดยเปิดเผยไม่น้อยกว่าสามสิบวัน

(4) แต่งตั้งคณะอนุกรรมการหรือคณะทำงานเพื่อช่วยปฏิบัติงานตามที่เห็นสมควร

3. วิธีการนำแผนไปสู่การปฏิบัติ การติดตามและประเมินผลแผนพัฒนาสามปี

3.1 วิธีการนำแผนไปสู่การปฏิบัติ

กำหนดให้ส่วนราชการต่าง ที่รับผิดชอบให้ดำเนินการตามแผนงาน / โครงการ ที่ได้รับงบประมาณรายจ่ายประจำปี

3.2 วิธีการติดตามผลการนำแผนพัฒนาสามปีไปปฏิบัติ

1.2.1 การกำหนดหน่วยงานรับผิดชอบ องค์กรหลักคือคณะกรรมการติดตามและประเมินผลซึ่งอาจจะแต่งตั้งคณะอนุกรรมการหรือคณะทำงานเพื่อช่วยปฏิบัติงาน

1.2.2 วิธีการประเมินผลระดับความสำเร็จ และล้มเหลว ของแผนงาน / โครงการ มี 3 ระดับ คือ

(1) ผลผลิต เป็นการพิจารณา ปริมาณ เวลา งบประมาณ คุณภาพ และความพึงพอใจ

(2) ผลลัพธ์ ผลที่เกิดจากผลผลิต ซึ่งเป็นการวัดระดับความสำเร็จและความล้มเหลวของผลลัพธ์ของแผนงาน / โครงการ เป็นการพิจารณาถึงการให้ประโยชน์และความคุ้มค่าของโครงการ

(3) ผลลัพธ์สุดท้าย ผลของโครงการแต่ละโครงการ ควรบรรลุผลลัพธ์สุดท้าย ซึ่งเป็น

ผลที่ก่อให้เกิดประโยชน์ต่อส่วนรวม

3.3 การกำหนดช่วงเวลาในการติดตามและประเมินผล

คณะกรรมการติดตามและประเมินผล กำหนดแนวทางและวิธีการติดตามและประเมินผล แผนพัฒนาสามปี รายงานผลและเสนอความคิดเห็นต่อสภาองค์การบริหารส่วนตำบล ผู้บริหาร คณะกรรมการพัฒนาท้องถิ่น และประกาศผลการติดตามและประเมินผลให้ประชาชนในท้องถิ่นทราบ โดยทั่วกัน